Du Tenten à la Migaronne



Commune de Villespy *Trimestriel : octobre – novembre – décembre 2026*

N°48

Vœux 2027

Dès à présent réservez la date du 9 janvier 2027.

A 18 heures, nous nous retrouverons, comme tous les ans, pour échanger nos vœux et déguster la traditionnelle galette.

Invention de la photographie, il y a 200 ans

Il y a deux cents ans, Nicéphore Niépce réalisait la première photo. Son invention a été par la suite améliorée. Ce « nouveau » procédé a permis de fixer des souvenirs précieux. Nous avons tous, dans nos greniers, des photos de nos ancêtres et de la vie d'antan.

Courant de l'année prochaine, nous souhaitons faire revivre notre village à travers ces témoignages. Pour cela nous aurons besoin de vous et ferons appel à votre collaboration.



En attendant, nous vous souhaitons des fêtes de Noël, en famille ou entre amis, les plus chaleureuses possibles.

Mairie de Villespy
04 68 94 21 16
mairie.villespy@wanadoo.fr
Site : www.villespy.fr
Ouverture du secrétariat
mardi : 14h – 16h
jeudi : 17h – 19h
Agence postale communale
04 68 94 20 00
lundi : 15h – 18h
du mardi au vendredi : 9h - 12h

Ecoles
Villespy : 04 68 94 28 07
Carlipa : 04 68 94 24 33
Cenne-M : 04 68 94 23 61
SGEPI
Tél : 04 68 94 23 51
CCPLM
Tél : 04 68 76 69 40
CIAS
Tél : 04 68 24 72 35

Ordures ménagères+tri
Ramassage vendredi
vendredi 9h-12h

Défibrillateur installé à côté de l'entrée de la salle des fêtes

Panneau Pocket

Villespy - Pillages de guerre 23/8/1944

Cela ravivera des souvenirs peut-être douloureux chez les plus anciens mais alertera, on l'espère, les plus jeunes dont l'avenir semble très incertain. Grâce à une enquête de la gendarmerie de Bram, conservée dans les archives, nous pouvons tenter de faire revivre cette journée dramatique.

En ce mercredi 23 août 1944, vers les 9h du matin, la rue du Barry est envahie par une colonne de soldats allemands qui à grands coups de bottes et de crosses de fusil, l'arme au poing, pénètrent dans les habitations, défonçant au besoin les portails des remises, à la recherche de victuailles et de moyens de locomotion. Bicyclettes et chevaux.

A l'époque nul ne connaît l'identité de ce régiment, les différents témoins enregistrés par la gendarmerie de Bram quelques jours après, retiennent surtout leur aspect effrayant de « mongols », à cause de leurs yeux bridés. En fait, ce sont des éléments d'un bataillon Turkmène pouvant rassembler diverses nationalités et ethnies d'Asie-Centrale, ils cantonnent à Cahors pour la plupart avant de partir, quelques-uns probablement du Tarn-et-Garonne. Les Géorgiens venaient d'Agen. Ne parlant pas le français, leur aspect et leur réputation terrorisent les habitants. Cette colonne allemande, forte de plus de 2 000 hommes, contournait Toulouse [libérée les 19 et 20 août] par les petites routes du Lauragais, en passant au Vaux, 31, où elle commit diverses exactions dont une jeune victime de 20 ans. Par St Papoul, Villespy, Carlipa, St Martin-le-Vieil – Villelongue -, Montolieu, elle tentait d'aller en renfort sur le front qui venait de s'ouvrir en Provence, suite au débarquement allié du 15 août, par la Minervoise. En évitant Carcassonne. D'après Yannick Delpoux, professeur d'histoire-géographie retraité, historien de St Martin-le-Vieil, que je remercie. Certains villespinois se souviennent encore des avions survolant la nationale 113 entre Castelnaudary et Villepinte, à la recherche des allemands.

La colonne avait sûrement bivouaqué aux environs de St Papoul, Les villespinois étaient donc prévenus et certains avaient pris leurs précautions, en cachant leurs biens les plus précieux ; les bois de Carolis et Baichère abritaient la plupart des chevaux du village, mais la partie était inégale et sûrement truquée …

Les voilà donc chez **Jean Mas,** propriétaire en haut du Barry, 54 ans, auquel ils prennent une voiture, genre jardinière, de couleur jaune, usagée, estimée à 9 000 frcs. Le propriétaire leur dit qu'elle ne leur sera guère utile mais ils l'attellent à un cheval qu'ils conduisaient. L'un d'eux fouille la maison à la recherche de bicyclette, en vain.

De là ils se rendent chez **Yvonne Arribaud**, épicière, 41 ans, Ils pénètrent dans le magasin à l'enseigne de l'Etoile, en la bousculant, la menaçant du canon de leur fusil sur la poitrine, et emportent 3 litres d'huile « Algor », succédané d'huile, 3 litres de menthe, et une bonbonne d'huile d'arachide contenant 9 kg. Ils chargent le tout sur une charrette en stationnement devant le magasin. Vol estimé à 1 100 frcs.

Un peu plus bas dans la même rue, trois soldats pénètrent chez **Alphonse Escande**, cultivateur, 23 ans, en défonçant le portail de sa remise à coup d'épaule. Ils emportent une charrette à ridelles légère verte, pour un cheval, 1 collier de gros trait à pointe, neuf, 1 bride de cheval, 3 couples de guides, 1 sellette de lavoir en cuir chromé, bon état, Le tout pour une valeur de 7 000 frcs,

Le cheval avait été mis à l'abri dans une ferme des environs, source familiale…

François Cambon, propriétaire, 65 ans, n'a pas eu cette chance car c'est à lui que l'on vole son cheval, bien que caché dans une remise. Estimé à 40 000 frcs.

Pendant ce temps d'autres soldats s'introduisent dans l'atelier d'**Antoine Andrieu**, forgeron à l'angle de la place de la Mairie, 43 ans, après avoir fracturé une fenêtre. Ils emportent des clous, des clés, des marteaux, des fers à chevaux. Tout un outillage estimé à 7 980 frcs.

Quelques maisons en dessous, dans la Grand Rue, **Antoine Serra**, chef de secteur de la compagnie méridionale de transport de force (électricité) de Carcassonne, 61 ans, domicilié à Villespy reçoit la visite d'un soldat armé d'un révolver qui s'empare d'un vélo neuf « Motobécane » dérailleur 3 vitesses, gris clair, estimé 3 500 frcs.

Basile Patris, voyageur de commerce, originaire de Marseille, replié à Villespy, chez ledit Antoine Serra, 36 ans, qui dirige aussi un café-hôtel-restaurant, se croyant en sécurité. Mauvaise pioche car il se fait voler un manteau en cuir et un imperméable, estimés 15 000 frcs.

En continuant la Grand Rue, **Simone Sompayrac**, débitante de tabac, 25 ans, se fait voler sa bicyclette de dame dans une remise attenant à sa maison. Estimée 2 000 frcs.

Au même moment, son voisin **Robert Barès**, agriculteur, 20 ans, se fait dérober sa bicyclette, pourtant cachée dans du foin - les voleurs avaient vraiment du flair…- et 130 l de vin. Estimation 2 900 frcs.

Vers les 11h, la matinée est déjà bien avancée, **AlphonseVerdier**, boulanger, 55 ans, reçoit la visite d'un soldat qui, révolver au poing, lui réclame une bicyclette. N'en trouvant pas après avoir visité la maison, actuellement « le château », il prend une montre chronomètre et sa chaîne d'une valeur de 2 000 frcs, suspendue à la cheminée.

Eugène Cambolives, son collègue boulanger, un peu plus loin, à la sortie du village, route de Carlipa, voit entrer dans son magasin un

oberfeldwebel (adjudant-chef) et quelques soldats auxquels il fait signe de s'emparer de tout le pain rangé sur les étagères et dans l'arrière-boutique, 90 kg. Et repart sans payer, évidemment.
Peu après, d'autres soldats, entrent, s'emparent d'une paire de souliers bas d'hommes, une montre bracelet d'hommes, un stylo « Unic » et un briquet à essence. Le tout pour une valeur de 800 frcs.
Il ne faisait pas bon se trouver en bordure de route, et sa voisine **Francette Sidobre, veuve Cambon**, entrepreneur de transports, 36 ans, reçoit, elle aussi, de la visite.
Une voiture allemande, de cette colonne, s'est arrêtée devant sa maison et à coups de bottes et de crosses de fusils, ses occupants ont commencé à enfoncer le portail d'entrée, fermé à l'annonce de leur passage. Le portail leur ayant été ouvert, ils fouillent la maison et ses dépendances. Ne trouvant rien, ils menacent Francette de leurs armes et lui disent qu'ils vont mettre le feu à sa maison. Effrayée, elle leur livre le peu d'essence en sa possession, soit 6 litres et 8 litres d'huile en 4 bidons de 2 litres. 400 frcs environ. Les autobus et la réserve d'essence avaient sûrement été mis en lieu sûr.
Grâce à son témoignage, nous savons que l'auteur du vol est un officier allemand -sûrement le « voleur » de pains- accompagné d'un soldat « mongol ». Dans la voiture se trouvait aussi une femme parlant correctement le français.
Toujours dans le même secteur, **Isidore Chaubet**, propriétaire, 55 ans, déclare avoir été victime de dommages et vols le 23 août 1hl de vin, 500 frcs, et 50kg d'avoine, 250 frcs ; **mais aussi le 10 juillet** où un camion de l'armée allemande défonce, sûrement par mégarde, sa moissonneuse-lieuse et son semoir, 2 000 frcs, remisés dans son hangar.
Grâce à cette enquête de gendarmerie on apprend aussi qu'un groupe de cinq soldats allemands s'est présenté vers 8h 30 chez **Raymond Sélariès** à Villesplas, apparemment sans gradé pour les diriger. Agissaient-ils pour leur compte ou en éclaireurs ? Après avoir fouillé les lieux, ils ont dérobé une somme de 1 500 frcs, 1 longue-vue de 1 000 frcs et, après avoir défoncé la porte de l'écurie à coups de crosses de fusils, ils ont enlevé une jument alezan, âgée de 16 ans, avec son collier et la sellette, l'automobile familiale ayant été mise à l'abri derrière des bottes de foin. Valeur 40 000 frcs.
On apprend aussi que **Pierre Vaquier**, propriétaire, 45 ans, demeurant à l'Auberge a hébergé des soldats allemands une quinzaine de jours entre la fin juillet et le 3 août, partis en lui emportant de la volaille - une oie, cinq poules et trois dindonneaux - estimée à 1 900 frcs.

Villespy avait donc été occupé - la Komendatur logeait dans la grande maison sur la place, le colonel au château de La Bastide - et les troupes allemandes bénéficiaient de soutiens locaux de la Milice. La façon dont les soldats « trouvent » les objets « cachés » par leurs propriétaires, sans parler le français, ou mal, et ceci en une demi-heure de temps – un peu plus si l'on croise les différents interrogatoires – nous pousse à nous interroger.
Quoi qu'il en soit l'Histoire ne leur a pas donné raison car cette colonne, toujours d'après M. Delpoux, fut capturée quelques jours plus tard en Ardèche, et entre temps Paris avait été libéré le 28 août.

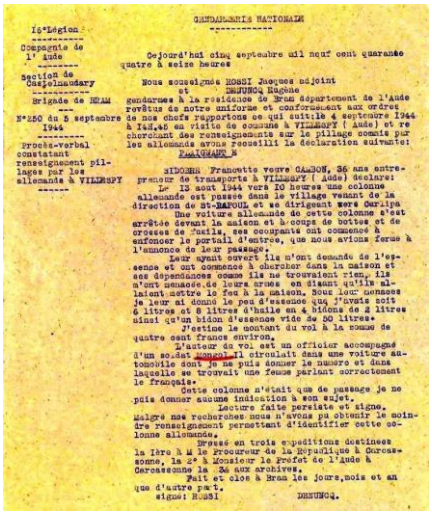

GENDARMERIE NATIONALE

Le Légion
Compagnie de 1' Aude
Section de Gendarmerie
Brigade de BRAM
N°250 du 5 septembre 1944
Procès-verbal constatant renseignement pillages par les allemands à VILLESPY

L'an mil neuf cent quarante quatre à seize heures

Nous soussignés MOSSI Jacques adjoint et DENUNCQ Eugène gendarmes à la résidence de Bram département de l'Aude revêtus de notre uniforme et conformement aux ordres de nos chefs rapportons ce qui suit:le 4 septembre 1944 à 14h,45 en visite de commune à VILLESPY (Aude) et recherchant des renseignements sur le pillage commis par les allemands avons recueilli la déclaration suivante:

DAMIGRON

SIDOBRE Francette veuve CAMBON, 36 ans entrepreneur de transports à VILLESPY (Aude) déclare:
Le 23 août 1944 vers 10 heures une colonne allemande est passée dans le village venant de la direction de St-PAPOUL et se dirigeant vers Carcassonne. Une voiture allemande de cette colonne s'est arrêtée devant la maison et à coups de bottes et de crosses de fusils, ses occupants ont commencé à enfoncer le portail d'entrée, que nous avions fermé à l'annonce de leur passage.
Leur ayant ouvert ils m'ont demandé de l'essence et ont commencé à chercher dans la maison et ses dépendances comme ils ne trouvaient rien, ils m'ont menacée de leurs armes en disant qu'ils allaient mettre le feu à la maison. Nous leur donnons je leur ai donné le peu d'essence que j'avais soit 6 litres et 8 litres d'huile en 4 bidons de 2 litres ainsi qu'un bidon d'essence vide de 20 litres.
J'estime le montant du vol à la somme de quatre cent francs environ.
L'auteur du vol est un officier accompagné d'un soldat mongol.Il circulait dans une voiture automobile dont je ne puis donner le numéro et dans laquelle se trouvait une femme parlant correctement le français.
Cette colonne n'était que de passage je ne puis donner aucune indication à son sujet.
Lecture faite persiste et signe.
Malgré nos recherches nous n'avons pu obtenir le moindre renseignement permettant d'identifier cette colonne allemande.
Dressé en trois expéditions destinées la 1ère à M le Procureur de la République à Carcassonne, la 2e à Monsieur le Préfet de l'Aude à Carcassonne la 3e aux archives.
Fait et clos à Bram les jours,mois et an que d'autre part.
signé: MOSSI DENUNCQ.

Notes : Pour se faire une idée des dommages subis 100 francs de 1945 équivalent à 76, 68 € de 2022 – Source : Internet convertisseur de monnaie.fr

J-Pierre Barès

Quoi de neuf au village

Reprise de notre agent technique

Après une opération délicate, nécessitant une très grande précision, Philippe a dû faire preuve de patience et de courage. Car le plus difficile restait encore à venir : **la rééducation**, qui aura duré une année entière.

Le 3 novembre de cette année, Philippe a enfin pu retrouver son poste d'agent technique, dans le cadre d'un mi-temps thérapeutique. Il travaille désormais le mardi et le jeudi de 8h à 15h, ainsi que le mercredi matin.

C'est avec beaucoup de plaisir que nous retrouvons Philippe au sein de l'équipe municipale. Nous sommes ravis de le voir reprendre progressivement ses fonctions et nous ne doutons pas que nos concitoyens lui réserveront le meilleur accueil, avec toute la bienveillance et le soutien nécessaires pour accompagner cette reprise

Bicentenaire de la photographie et exposition photos



Du **1er septembre 2026 au 30 septembre 2027**, nous célébrerons le bicentenaire de la photographie, une belle occasion de faire revivre l'histoire et les souvenirs de notre village à travers les images.
Dans notre bulletin municipal n° 40, nous vous avions annoncé que le fils de notre ancien secrétaire de mairie nous avait confié les archives photographiques de son père. Ces photos sont un premier témoignage de l'histoire de notre village.

Pour l'occasion, nous souhaitons organiser une **exposition photographique consacrée à la mémoire de notre village**, de 1827 à 2027.



Pour enrichir cette exposition et partager notre patrimoine commun, nous faisons appel à vous !
Nous vous invitons à rechercher dans vos albums et archives personnels toutes les photographies, anciennes ou plus récentes qui témoignent de la vie de notre village : paysages, rues, bâtiments, fêtes, événements, scènes de vie ou portraits…
Si vous possédez de telles photographies, nous vous invitons à vous rapprocher de la mairie. Nous pourrons ainsi procéder à leur numérisation, afin de les intégrer à cette exposition. **Vos originaux vous seront bien entendu restitués.** Chaque photo compte, chaque souvenir a son histoire !

Ensemble, partageons nos souvenirs et transmettons
aux générations futures un peu de notre mémoire collective !

Commémoration du 11 novembre 1918



Ce mercredi, c'est sous un ciel clément et une température agréable que nous avons commémoré la fin de la guerre de 1914-1918.

Nous vous remercions chaleureusement d'être venus aussi nombreux pour partager avec nous ce moment de mémoire et de recueillement.

Un grand merci à tous les citoyens qui, par leur présence et leur soutien, contribuent à faire vivre ces cérémonies de commémoration et en particulier aux enfants de l'école qui comme chaque année y ont participé sous la houlette de leur directrice Madame Rachel Maignan. Ils ont lu des lettres de poilus et une lettre écrite par un soldat allemand.

Un rendez-vous toujours empreint d'émotion, de souvenir et de respect envers celles et ceux qui ont marqué notre histoire.

Comme chaque 11 novembre, nous avons également rendu hommage aux militaires morts pour la France au cours de cette année, en citant leurs noms afin que leur mémoire ne soit jamais oubliée.

Puis nous nous sommes retrouvés autour d'un vin d'honneur, moment convivial et de rencontres.





Demandes de réglementation de la circulation
Demandes de permissions d'occupation du domaine public

Vous avez des travaux à réaliser devant le bâtiment dont vous êtes propriétaire, ces travaux vont empiéter sur le domaine public : trottoir ou chaussée, vous devez faire une demande auprès de la mairie pour obtenir une autorisation.

Pour réaliser ces travaux, il est nécessaire de modifier ou d'interdire la circulation des véhicules dans certaines rues ou certains chemins, pour cela aussi vous devez déposer une demande auprès de la mairie.

Même chose, si pour une manifestation culturelle, comme la fête locale, une déviation doit être mise en place pour assurer la sécurité des participants.

Ces autorisations doivent être sollicitées une quinzaine de jours avant la date de l'évènement, l'arrêté d'autorisation du maire devant souvent obtenir l'aval du Conseil départemental.

Vous trouverez les imprimés nécessaires à votre demande sur internet ou bien rapprochez-vous des services municipaux

---

Opération brioches

Comme chaque année, une « opération brioches » a été organisée par l'Afdaim et l'Adapei 11 et comme chaque année c'est Yolande Sénéquier qui s'est chargée de la vente sur la commune. En 2026, 110 brioches ont été vendues, pour un montant total de 805 €.

Frelon asiatique à pattes jaunes (Vespa Velutina)

Le frelon asiatique est arrivé en France en 2004, c'est une espèce invasive. Aujourd'hui, il est présent sur tout le territoire et sa prolifération est rapide et importante.



Les abeilles sont la cible principale des frelons. Ils possèdent un vol stationnaire, ce qui leur permet de se positionner devant les ruches et de prélever les abeilles qui rentrent dans la ruche.

Malgré les dispositifs mis en place (muselière, harpe électrique, nasse métallique, piège sélectif), les ruches se trouvent vidées de leurs abeilles et ne passent pas l'hiver. Les frelons sont également présents dans notre environnement. On les trouve dans les composts, sous les arbres fruitiers (figuiers…).

Face à ce problème, des initiatives locales se mettent en place.
Du cycle de vie des frelons asiatiques, la période du printemps est déterminante. En effet, les reines sortent de leur hivernage, elles cherchent de la nourriture pour créer leur nid, le cycle des frelons redémarre. La mise en place de pièges sélectifs, sur un territoire, permet de capturer des reines, ce qui va limiter le développement des nids.

En relation avec le groupe de Villepinte, qui possède une expérience sur le piégeage, nous pourrions au début du mois de février 2027 disposer des pièges sur notre commune.
Les pièges seraient fournis par la commune. Pour espérer une efficacité, il faudrait disposer les pièges sur une dizaine d'espaces appropriés.

Pour avancer dans ce projet, les personnes intéressées peuvent contacter la mairie.

Perpétuons une tradition vieille comme le monde : Partager et s'entraider

Une tortue d'eau, un trajet Villespy-Toulouse, des livres et des prunes, une table en chêne, des figurines dinosaure, des tomates vertes pour confiture, un coup de main pour rentrer son bois, un câble d'alimentation pour PC, une brouette prêtée pour la journée...

Vous vous demandez quel peut bien être le point commun entre tous les objets hétéroclites de cette liste à la Prévert ? Tout simplement, Ils ont été proposés puis donnés grâce à un groupe WhatsApp nouvellement créé sur Villespy :

« Entraide & Partage. Rien ne se perd »

C'est simple comme bonjour :

- téléchargez l'application WhatsApp, et demandez à rejoindre le groupe (par sms au 07.70.00.99.40)
- décrivez succinctement ce que vous proposez ou ce que vous recherchez (photo ou texte)
- vous entrez directement en contact avec la personne intéressée qui aura répondu.

Lancé en octobre 2026 à l'initiative d'un habitant du village, ce groupe compte maintenant 33 membres et plus d'une centaine de propositions ont trouvé preneur !
Alors, si vous souhaitez que rien ne se perde, à bientôt sur « Entraide & Partage » !

Des nouvelles de l'école

La course longue

La course longue s'est déroulée le 15 octobre 2026 au stade Pierre de Coubertin à Castelnaudary. Ce jour-là il faisait soleil. On était avec les classes de CE1; CE2, CM1 et CM2 et avec aussi plein d'autres classes.
Les CE1 et CE2 pouvaient courir 6, 9 ou 12 minutes, les CM1 9, 12 ou 15 minutes et les CM2 9, 12, 15 minutes ou 15 minutes rapides (c'est qu'il faut courir à 11 km/h).
Après la course longue, nous avons pique-niqué puis nous sommes allés au cinéma voir "La fille dans les nuages". Jules et Quentin vont vous détailler la séance dans un autre article.



Chloé et Juliette

Le cinéma



On est allé au cinéma de Castelnaudary le jeudi 15 octobre avec la classe de CE2/CM1 pour voir "La fille dans les nuages". Les parents qui nous ont accompagnés étaient : Romain (le papa d'Aliyah), Jérémy (le papa de Cloé) et Bruno (le papa de Quentin). Plusieurs élèves de la classe ont trouvé que le film n'était pas à leur goût car, à des moments c'était très drôle mais, des fois, ça faisait un peu frissonner. C'est l'histoire d'une jeune fille qui a une plume magique et qu'un méchant réduit en cendres qui voulait avoir la plume pour devenir immortel et contrôler le monde.
Le cinéma nous a invités et offert la séance pour "Le festival d'Ici" car ce film a été fabriqué en Occitanie, à Montpellier.

Jules et Quentin

La marche écocitoyenne

Le mardi 29 septembre, nous avons fait la marche écocitoyenne pour nettoyer le village en ramassant les déchets. Il y avait quelques habitants qui nous ont accompagnés : Emilie et son chiot Buzz qui était très mignon, Ghislaine, Mme Lala-Laffont et un monsieur très gentil mais nous ne savons plus comment il s'appelle. Il y avait toutes sortes de déchets et surtout des mégots. Mais nous trouvons quand même que le village est de plus en plus propre d'années en années. Il faut juste essayer de jeter les déchets dans les poubelles et pas à côté, même si, des fois, avec le vent, ils partent. Pour qu'il y ait de moins en moins de déchets, vous pouvez essayer de les ramasser.
Presque tous les élèves ont aimé et, l'année prochaine, comme nous serons en 6ème, nous ne serons plus là mais nous espérons qu'il y aura plus de monde et moins de déchets.
Merci à ceux qui ont accompagné cette sortie.





Sacha et Salomé

Halloween à l'école

Dans cet article, nous allons parler d'Halloween à l'école. Le vendredi 16 octobre, si nous le souhaitions, nous avons pu venir déguisés en classe. Le matin, nous avons choisi notre goûter, nous avons eu des oréos, des dragibus et des stroumpfs qui piquent. Presque tout le monde était déguisé, nous avons bien aimé. Les CM2 ne seront pas là l'année prochaine alors nous espérons que les autres s'amuseront.



Valentine et Eléna S.

Le nouveau niveau CE1/CM2

Cette année, en raison d'un grand nombre d'élèves en CE2, le RPI a dû réorganiser les classes : les CM2 sont donc avec les CE1 à Villespy et les CM1 avec les CE2 à Carlipa. Les CM2 ont 3 ans de plus que les CE1 et les CM1 1 an de plus que les CE2. Les enseignants ont donc changé leurs apprentissages. Dans notre classe, il y a une AESH qui aide un enfant. Au début, pendant les récréations, c'était un peu compliqué car les CM2 jouaient entre eux et les CE1 aussi mais depuis le retour des vacances d'automne, on joue ensemble. Dans la classe, il y a 21 élèves dont 10 CM2 et 11 CE1. Les CE1 font sciences avec nous et parfois les leçons mais ils ont des leçons plus courtes voire aucune et ils n'ont pas d'évaluations. On a des rallyes lecture, c'est des livres à lire, on a des points et des scores, le but est de lire un maximum de livres. Les CE1 en ont aussi avec des livres plus adaptés à leur âge.

Elena et Léon, CM2

Le coin des associations

Boug'à Villespy

Cette année, l'association Boug'à Villespy a le plaisir d'accueillir de nouveaux adhérents attirés par les disciplines proposées : pilates / yoga ou encore renforcement musculaire.

Vous pouvez toujours nous rejoindre et assister au cours d'essai.

Renseignements : Corinne 06 06 43 43 54



Nous avons participé à octobre rose et les bénéfices de l'action seront reversés à l'association AVA (qui a pour objectif de permettre aux personnes touchées par le cancer de témoigner, d'être écoutées et de partager au sein de groupes de parole) de Castelnaudary.

Merci à tous les participants

Et nous vous proposons pour le mois de décembre un grand loto de Noël.

Venez tenter votre chance, et gagner votre repas de fêtes !

Caminam

CAMINAM FETE L'AUTONNE



Après un été calme en raison de la forte chaleur qui a sévi dans notre région, le 17 octobre a eu lieu à la salle des jeunes de Villespy, le traditionnel « Repas Châtaignes ».

Après une petite rando de 5 km aux alentours de Villespy ; les membres de l'association se sont retrouvés pour un repas autour de plats, tous savoureux, préparés par les participants : une grillade et une flambée de châtaignes cuitent au feu de bois. Une fois ce repas partagé dans la bonne humeur et la convivialité nous nous sommes séparés.

Caminam propose une à deux randonnées par mois, afin de découvrir les curiosités de notre région, avec différents niveaux de difficultés, ainsi tous les marcheurs pourront participer.

Pour voir les propositions nous vous invitons à visiter notre site :
https://caminam.wordpress.com/

Le 07 janvier 2027 se tiendra l'Assemblée Générale annuelle
Le bureau sera renouvelé et nous établirons le calendrier des sorties et manifestations pour 2027.

Vous êtes tous les bienvenus adhérents et non adhérents.

Le Bureau

Aux Canelles



De l'eau durant l'été a coulé aux Canelles. Et pétillantes ont été les festivités, sous l'ombre plane des mûriers platanes.

Un musicien des Balkans, Marcel le coquillage (et ses chaussures), un blind-test déchainé, le marché d'artisans et de producteurs locaux, des brebis au festival Alimen'terre, l'homme-orchestre aux 38 instruments pour Halloween, une soirée chaleureuse avec et pour les bénévoles !

Et enfin, la soirée que tous les villespynois et les villespynoises attendent : la fameuse soirée écossaise Fish&Chips le 28 novembre !

Lo freg comença de tornar e los fuòcs de s'alucar !



Tanben es la costuma de far dempuèi l'Antiquitat de milhàs !
Lo milhàs ven de « milh », qu'es fait amb sa farina. Remplaçava a l'origina, lo pan (tanben pendent la guèrra..) e se pòt manjar ara coma dessèrt. Clavava sovent lo periòd del gavatge de las aucas (novembre-decembre) o la fèsta del pòrc (genièr-febrièr)

Èra la costuma de se trapar per l'aprestar al canton del fuòc e de lo far còire dins un pairòl en coire ont s'èra fait còire, lo confit. Una pèira sovent de familha, ne podiá protegir las cambas de lo que remenava la pasta amb un « todelha », baston fait en bois.

Ne vaquí la recèpta :

1 kg de farina de milh jaune
4 litres d'aiga
4 culhièrs a café rasas de sal gròs

Faire caufar l'aiga e i metre la sal.
Faire tombar en pluèja la farina pichon a pichon per pas faire de coquèls, tot en remenant amb lo todelha.
Contunhar de remenar per arribar a una pasta espessa (45 mn).
Es possible d'i barrejar de tròces de pèl de lemon…
Aprestar sus una laissa o una perlonga de taula, un lençòl enfarinat amb de farina de milh, e espandir lo milhàs per qu'amb lo chòc termic fague una cocha de 1,5 cm d'espessor.
Daissar refrescar puèi ne copar de cairats per partejar amb los amics o descopar en bandas.
Faire frire los tròces copats en bandas e los asagar de sucre en podra o de confitura !

Bon apetís !!!

Le froid commence à revenir et les feux de s'allumer !

Aussi c'est la tradition de faire depuis l'Antiquité du millas !
Le millas vient de « maïs », qui est fait avec sa farine. Il remplaçait à l'origine, le pain (aussi pendant la guerre..) Et il peut se manger maintenant comme dessert. Il fermait souvent la période du gavage des oies (novembre-décembre) ou la fête du cochon (janvier-février)

C'était l'habitude de se trouver pour le préparer au coin du feu et de le faire cuire dans un chaudron en cuivre où s'était fait cuire, le confit. Une pierre souvent de famille, pouvait protéger les jambes de celui qui remuait la pâte avec un « todelha », bâton fait en buis.

En voilà la recette :

1 kg de farine de maïs jaune
4 litres d'eau
- 4 cuillères à café rases de gros sel

1) Faire chauffer l'eau et y mettre le sel.
2) Faire tomber en pluie la farine petit à petit pour ne pas faire de grumeaux, tout en remuant avec le todelha.
3) Continuer de remuer pour arriver à une pâte épaisse (45 mn).
Il est possible d'y mélanger des morceaux de zeste de citron..;
4) Préparer sur une étagère ou une rallonge de table, un drap enfariné avec de la farine de maïs, et étaler le millas pour qu'avec le choc thermique il fasse une couche de 1,5 cm d'épaisseur.
5) Laisser refroidir puis en couper des carrés pour partager avec les amis ou découper en bandes.
6) Faire frire les morceaux coupés en bandes et les arroser de sucre en poudre ou de confiture !

Bon appétit !!!

Le comité de rédaction :
Jean-Pierre Barès, Maryse Lala-Laffont, Monique Hodent, Pierre Sélariès, Aline Jammes

Commerçants et artisans Villespynois ou ambulants

Boucherie Bareil
vendredi 9h-12; 15h-19h
samedi 9h-12h

Pizza Hervé
jeudi soir 06 24 92 27 63

Poissonnier
vendredi 10h20

A la Maison
Traiteur, vente à emporter
06 06 43 43 54

Domaine les Jeanneterres
Vente de Vin
rendez-vous : 04 68 94 28 06

Garage LHR MOTOR
lhrmotors11170@gmail.com

Garage Massot
06 52 62 12 85

Un hair d'audace
Salon de coiffure mixte et barbier
du lundi au samedi de 9h à 19h
rendez-vous : 06 79 24 91 88

Unalsun massage
Institut de massage et bien-être
du lundi au samedi
de 9h30 à 18h30
rendez-vous : 06 07 71 20 37

Magaly esthéticienne
rendez-vous : 06 88 51 21 38

Sophrologue
Stéphanie Puyo Oulibou
rendez-vous : 06 24 18 10 87 ou
puyo.stephanie@gmail.com

Petite information pour les personnes qui ne savent pas que les points de collecte de Villespy ne sont pas des déchetteries !

